DXPの「勝手にDX」提案《概要版》

水産業界のデジタル変革戦略

株式会社ニッスイ水産事業における生態系インテリジェンス・プラットフォームによるルールチェンジの提案

株式会社DXパートナーズ

2025年12月9日

デジタル破壊の脅威

アマゾン・エフェクトとは

デジタル企業は従来の「生産効率の改善」や「コスト削減」ではなく、業界の構造そのもの、すなわち「ルール」を書き換えるアプローチを採ります。

水産業界においても、この脅威は現実のものとなりつつあります。ノルウェーのFishPoolは価格のボラティリティを金融商品化し、生産者の利益構造を抽象的なレイヤーで支配するルールチェンジを実行しました。

ニッスイの現状と強み

グローバル調達

南米チリでのサーモン養殖、国内でのブリ・マグロの選抜育種など、グローバルな垂直統合型バリューチェーンを確立

技術的優位性

完全養殖技術、選抜育種による差別化された養殖技術を保有し、高品質な水産物を安定的に生産

一貫体制

漁業・養殖から加工、販売までを一貫して担い、幅広い顧客に対して使い勝手の良い食材を提供

現行ビジネスモデルの限界

ニッスイの水産事業は現状において「アナログ時代の、アナログを前提にしたビジネス」であると判断されます。

顧客価値共創の場の欠如

垂直統合モデルは組織内部の効率化に貢献しますが、「顧客との価値共創」を目的とした「場」の創出を伴っていません。

モノ中心の価値提供

提供する価値は主に高品質な水産物という「モノ」であり、「交換価値、知覚価値、使用価値」の3種類に限定されています。

データ活用の限界

データ利用は主に自社の生産・物流の「計画」や「分析」に集中し、ネットワーク効果を発生させる構造が存在していません。

アナログ時代のビジネスモデル分析

事業者	株式会社ニッスイ(水産事業部門)。調達、養殖、加工、販売を一貫して担う垂直統合型企業
マーケット	グローバルな水産物市場、養殖魚市場、加工食品原料市場(所与のレッドオーシャン)
顧客	魚の卸売業者、加工食品メーカー、小売業者、最終消費者
顧客問題	安定した品質と量の水産物調達、価格のボラティリティへの対応、サステナブルな調達先の確保
顧客価値	安定供給、ニッスイブランドによる信頼性、利用しやすい加工形態
成長可能性	漁獲・養殖量の増加、市場シェアの拡大、生産・物流の効率化によるリニアな成長

ルールチェンジなき未来のシナリオ

コモディティ化

選抜育種や効率化技術が競合に模倣され、競争の焦点は価格に収束。製品はコモディティ化し、マージンが継続的に圧縮されます。

データ優位性の喪失

社内データを外部に開放せず「分析」に留まる一方、デジタル破壊者は顧客の「予測、選択肢、判断、行動」を支援し、市場の情報を支配します。

市場からの排除

AIエージェントによる「無選択型意思決定」において、データ連携や透明性が不十分な製品は自動的に調達候補から排除されます。

ルールチェンジ提案の核心

Live more, Fish less/Smarter

水産資源の利用、管理、取引における情報の非対称性をゼロにし、水産業界の競争の軸を「コストと生産量」から「データの信頼性と生態系の健全性」へとシフトさせます。

ニッスイは魚の生産者から、「生態系の健全性とデータ信頼性という新しい経済価値を創出し、それを取引する場を提供する」ビジネスへと昇華します。

Aqua Intelligence Network (AIN)

顧客価値交換・共創の場の創造

養殖生産者からサプライヤー、研究者、金融機関、大規模バイヤーに至るまで、水産資源に関わるすべてのステークホルダーが参加する、データ駆動型のグローバルなエコシステム/マーケットプレイスです。

透明性の保証

リアルタイムな生物・環境データに基づいた、魚種ごとのグローバルな「持続可能性指標」と「価格予測インデックス」を提供します。

エコシステム構築

従来の「水産物市場」(レッドオーシャン)の中に、高い参入障壁を持つ「データの信頼性市場」(ブルーオーシャン)を創出します。

ノンリニア成長

ネットワーク効果を通じて、参加者数の増加以上の非線形な成長を達成し、競合が追随できない優位性を確立します。

デジタル時代のビジネスモデル

事業者の変革

株式会社ニッスイは、アナログな水産物も売る「ソフトウェア企業」および「生物データ実験企業」へと変革します。

場の価値

生態系の健全性、魚の健康度、遺伝情報の最適化、サステナビリティ指標のリアルタイムなトラッキングと認証を提供し、取引の信頼性そのものを向上させます。

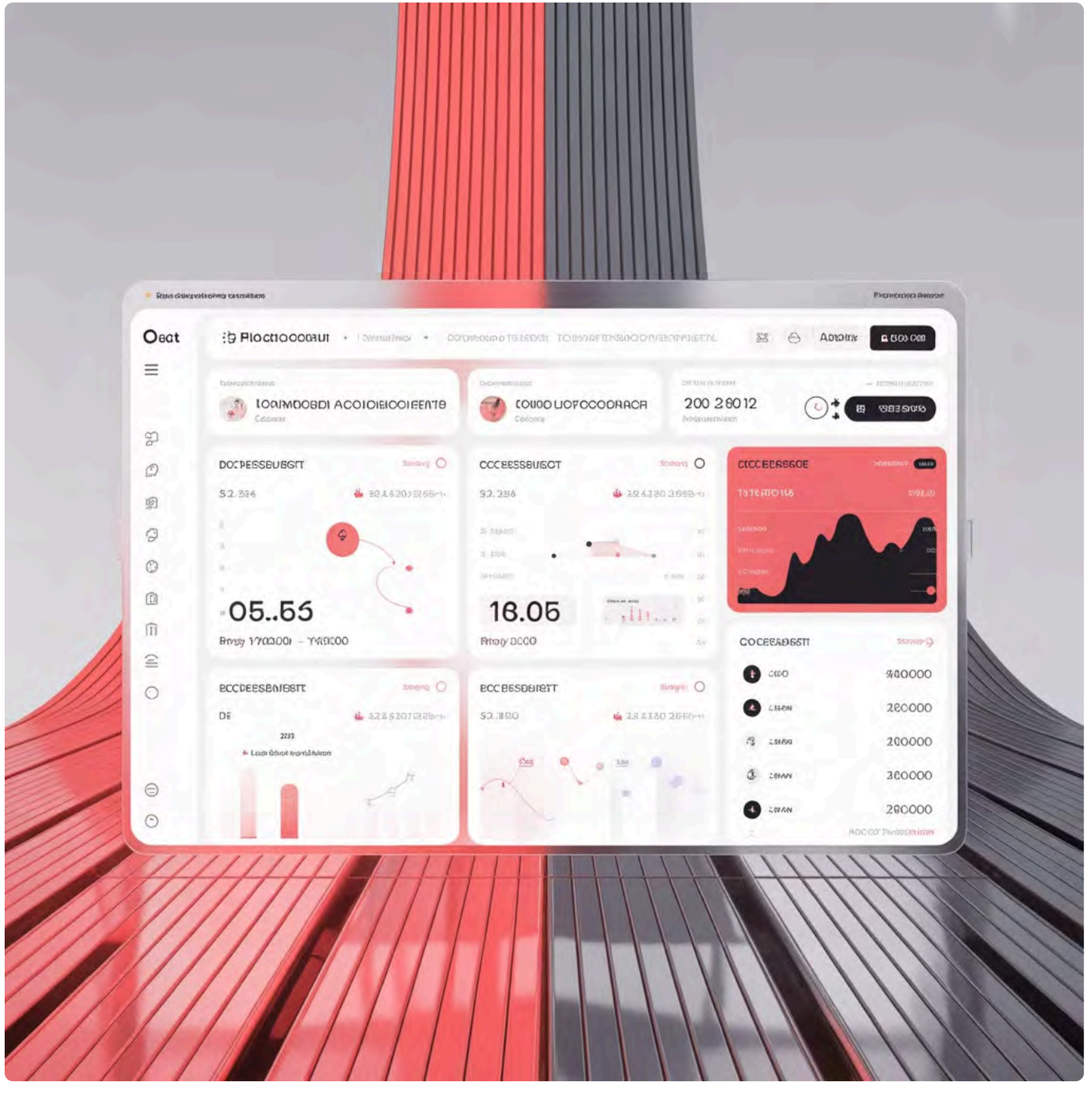

ステークホルダーの構造

価値提供者

- 養殖生産者(ニッスイを含む)
- 選抜育種技術企業
- 飼料・設備サプライヤー
- 環境センサーベンダー
- 漁業監視団体

AINプラットフォーム

データ収集、分析、インテリジェンス生成、取引の場を提供

価値享受者

- グローバル大規模バイヤー
- 金融機関(ESG投資家)
- 持続可能性重視の小売業者
- 最終消費者

5種類の顧客価値

交換価値

資源・価格リスクの低減、プレミアム価格での調達保証

知覚価値

データに裏打ちされた最高品質の保証

使用価値

資源データのAPI統合による調達の自動化

体験価値

AINを通じた調達プロセスへの参加と共創

共感価値

グローバルな生態系保全への貢献とESG評価向上

価値変換のメカニズム

ニッスイが保有する選抜育種技術や養殖プロトコルをデータ化し、AINのコアアルゴリズムとして提供します。リアルアセットを実験環境として活用し、データから洞察と解決策を生成します。

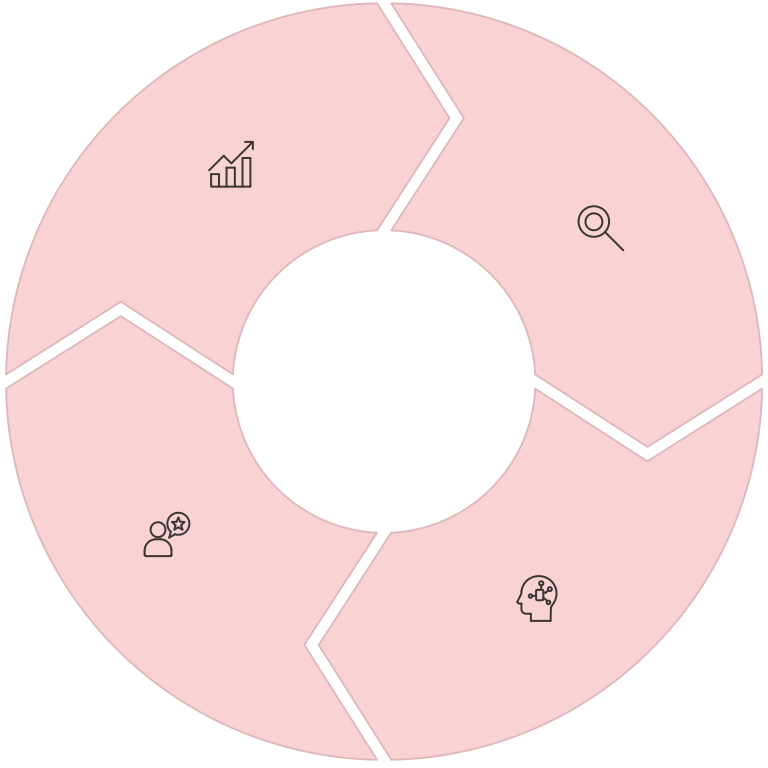

データ収集

遺伝情報、成長率、健康状態、飼料効率、環境データをリアルタイムで収集

分析・予測

AIによる収穫量予測、健康予測、調達最適化の推奨を生成

インテリジェンス提供

顧客の意思決定を支援する予測モデルと選択肢を提示

フィードバック

取引結果と実績データを収集し、アルゴリズムを継続的に改善

収益モデルの多次元化

従来モデルの限界

魚という「モノ」の売買代金(トランザクション収益)に依存し、市場価格のボラティリティに利益が左右される構造でした。

AINの収益構造

データサブスクリプション料金、取引手数料、インテリジェンスAPI利用料、プレミアム認証サービス料により、安定したリカーリング収益を確保します。

40%

サブスクリプション

月額/年額利用料による安定収益

30%

取引手数料

データ取引成立時の手数料

30%

プレミアム価格

物理的商品への付加価値収益

ネットワーク効果の設計

クロスサイド・ネットワーク効果

AINの成長モデルは、二つの主要な顧客グループ間の相互作用によって駆動されます。

価値享受者の増加

大規模バイヤーや金融機関が増えるほど、データ提供者の収益機会が拡大し、プラットフォームへの参加が促進されます。

データ品質の向上

価値提供者が増え、生態系データの量と質が向上するほど、場の価値(予測精度、透明性)が高まります。

非線形成長

参加者数の線形な増加を超える非線形な成長を達成し、競合が追随できない参入障壁を構築します。

コールドスタート問題の克服

01

リアルアセットの活用

ニッスイが長年培ってきた「選抜育種」や「完全養殖」技術から得られた非公開の高品質データを、初期の場の価値としてAINに先行投入します。

02

初期採用者の獲得

「リアルアセットに裏打ちされたデータ優位性」により、先端バイヤーやESG投資家といった革新者/初期採用者層を強力に惹きつけます。

03

転換点到達

高付加価値魚種(ブリ、サーモン)のデータ標準から確立し、初期に高いWTPとネットワーク効果を獲得します。

04

市場拡大

転換点到達後は、この標準をコモディティ魚種や他の水産資源へと拡大し、業界全体のインフラとしての地位を確立します。

ロールモデルとの比較

企業	ビジネスモデル	AINとの関係
FishPool(ノルウェー)	サーモン価格の金融先物取引所	AINは価格透明性に加え、資源の健全性/サステナビリティの透明性を提供し、上位レイヤーのプラットフォームとして機能
ScaleAQ(ノルウェー)	養殖技術、センサー、自動給餌システム提供	AINの「価値提供者」として位置づけ、技術を場のインフラとして統合
Xelect(スコットランド)	魚の遺伝子選抜、育種管理ソフトウェア	ニッスイの選抜育種リアルアセットと組み合わせ、AINのコアアルゴリズムを構築

AINは、これらの先端技術を組み合わせ、実証するための「リアルアセット」という「場」を提供できる点で、デジタル純粋企業に対して競争優位性を持ちます。

競争優位性の源泉

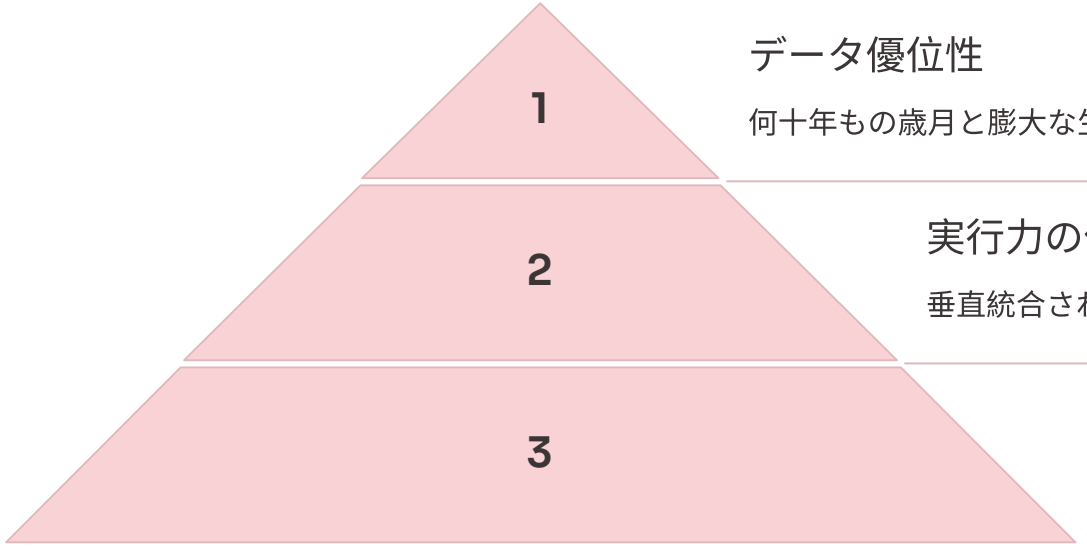

データ優位性

何十年もの歳月と膨大な生物学的実験を要する非公開の遺伝情報と養殖プロトコル

実行力の保証

垂直統合されたサプライチェーンと全温度帯物流による「リアル世界の信頼性」

共感価値の基盤

サステナビリティへのコミットメントによる透明なESGデータの提供

リスクと緩和策

1

コールドスタートの失敗

リスク: ニッスイ以外の養殖生産者がデータ提供者として十分に参加しない場合、インテリジェンスの質が向上せず、ネットワーク効果が起動しない。

緩和策: データ提供者への金銭的インセンティブを強化し、提供データが即座に生産効率向上にフィードバックされる価値サイクルを設計。

2

規制リスク

リスク: AINの指標やデータ標準が国際的な規制当局や環境団体に認められない場合、場の信頼性が失われる。

緩和策: サービス開始初期から国際機関やNGOをパートナーとして招待し、指標の策定に参画させる。

3

組織的変革抵抗

リスク: 既存の成功体験を持つ幹部層が、「魚を売る」から「データを売る/場を運営する」というアイデンティティの転換に抵抗する。

緩和策: AIN事業を既存組織から切り離し、高速な実験文化を持つ独立した組織構造で立ち上げる。

実行ロードマップ

フェーズ1(0-6ヶ月)

AINプラットフォームのMVP開発、ニッスイの選抜育種データのデジタル化、初期パートナー(先端バイヤー、ESG投資家)の獲得

フェーズ3(18-36ヶ月)

転換点到達、コモディティ魚種への拡大、国際標準化団体との連携、金融商品の開発

1 2 3 4

フェーズ2(6-18ヶ月)

高付加価値魚種(ブリ、サーモン)でのデータ標準確立、外部養殖生産者の参加促進、API連携の拡充

フェーズ4(36ヶ月以降)

業界インフラとしての地位確立、グローバル展開、ノンリニア成長の加速

経営層への変革メッセージ

> 貴社は今、水産業界の未来を決定する岐路に立たされています。

ゲームチェンジャーの道

従来の「魚の品質と量、コスト効率」で勝負する道。この先には、デジタル破壊者によるマージンの収奪とコモディティ化という終焉が待っています。

ルールチェンジャーの道

リアルアセットをデータの信頼性という新しい経済の基盤へと変換し、業界のルールそのものを書き換える道。AINを通じて非連続的な成長を実現します。

貴社の強大なリアルアセットは、単なるコストセンターではありません。これらは、デジタル純粋企業が決して構築できない、Aqua Intelligence Network (AIN)という新たな「場」のコールドスタートを克服し、ネットワーク効果による非連続的な成長を実現するための、戦略的な「レバレッジポイント」です。

Think Big, Start Small, Scale Fast

企業人として、これは「出来る、出来ない」の話ではありません。企業として**「やるか、やらないか」**の話です。AINの創設は、貴社をレッドオーシャンでの激しい競争から解放し、ネットワーク効果によって守られた、高い参入障壁を持つ「ブルーオーシャン」へと導く唯一の道筋です。